20 PAGINAS

4 SECCIONES
¢ 0.25 ejemplar al pregón
¢ 5.00 suscrición mensual
SECCION A
Editoriales - Sucesos
Información Nacional

LA PRENSA LIBRE

"EL DIARIO DE LA TARDE"

ANDRES BORRASE, Director.— FERNANDO BORRASE, Administrador.— JOSE BORRASE, Jefe Talleres

Fundado en 1889
Premio MERGENTHALER 1959
Central Telefónica
2287 - 4852 - 6577 - 1024 - 4008
San José, COSTA RICA, A. C.
Sábado Noviembre 25, 1961 — Nº 17989

INAUGURACIONES ESCOLARES POR EL SEÑOR ECHANDI. Arriba, momento en que se procedió a bendecir la Escuela de Llorente, la primera construida con bloques de cemento. — Abajo, en Moravia, maestros y escolares esperan la comitiva presidencial q' inauuró a continuación la nueva escuela cuyo costo fue de ¢ 1.300.000.00.

$ 3 millones de E. U. entregados a Centro Médico de Costa Rica

El Instituto Nacional de Salud, Alergias y Enfermedades infecciosas de los Estados Unidos entregó a la Universidad de Luisiana . . . $ 2,909,588 para el funcionamiento del Centro Internacional de Investigaciones Médicas que funcionará en la Universidad de Costa Rica.

Lo anterior se reveló al anunciar la Universidad del Estado de Luisiana el nombramiento del Dr. George W. Hunter III como profesor de parasitología médica en el Centro Internacional de Investigaciones Médicas de nuestra Universidad. El anuncio lo hizo el Dr. William W. Frye, Vicepresidente de la Universidad y Decano de la Escuela de Medicina con sede en Baton Rouge. El Centro Internacional de Investigaciones Médicas funcionará mediante el donativo que hizo aquel Instituto. El Dr. Hunter es una autoridad en el ramo de parasitología y ha escrito numerosos libros. Su laboratorio estará en el Hospital San Juan de Dios.

10 millones para pago de cuentas atrasadas

La Contraloría iniciará en breve estudio de las cuentas atrasadas que debe el Gobierno. Calcúlanse suficientes los 10 millones asignados por la Asamblea para el efecto.

La Asamblea Legislativa asignó la suma de diez millones de colones para que el Gobierno cubra sus cuentas viejas pendientes de pago.

Esta mañana supimos en el Departamento de Auditoría e Inspección de la Contraloría General de la República que allí se está en espera de que el Ministerio de Economía remita el legajo de tales cuentas, para proceder a su investigación y chequeo y darles el visto bueno de pago.

Se nos agregó que se estima que con los diez millones asignados para tal fin, el Gobierno podrá cubrir todas sus cuentas en mora.

Detalle final para acción de la Guardia en comicios

Detalles finales para la acción de la Fuerza Pública durante el período eleccionario del mes de febrero de 1962 fueron revisados esta mañana en reunión de Jefes Militares.

En la Secretaría de la Comandancia en Jefe, a las 09:13 horas de hoy, el Teniente Coronel Sergio Fernández Castro tuvo un cambio de impresiones sobre estos asuntos con el Director General de la Guardia Civil de Costa Rica, Teniente Coronel Sidney Ross Coronado, el Jefe de Operaciones y Planes de Seguridad Teniente Coronel Marino Donato Magurno, el Asesor Militar de la Comandancia en Jefe Teniente Coronel Alvaro Arias Gutiérrez y el Comandante de la Unidad de Radio Patrullas Mayor Edmundo Vicarioli Corradi.

No volverán a construirse más escuelas de madera en el país

"Cuando el Ministerio de Obras Públicas me comunicó que podríamos inaugurar 1.000 aulas durante este período, me resistía a creerlo". — dijo don Mario Echandi. "No volverán a construirse más escuelas de madera", manifestó el Ing. Néstor Baltodano.

Estas manifestaciones fueron externadas en horas de la mañana de hoy al proceder a inaugurar las escuelas de Tibás y Moravia.

La primera inauguración se llevó a cabo a las 10 de la mañana en Llorente. Se trata de una linda construcción tipo rural, construida en bloques de cemento. Es la primera escuela que se inaugura en este tipo y que vendrá a sustituir a las de madera. El Ing. Baltodano nos explicó q' el precio es igual al de las construcciones de madera, tienen una duración superior al 100 por 100 y no necesitan hacer gastos para la pintura. Este sistema, aplicado en países europeos, sustituirá a las construcciones de madera, las cuales quedarán suprimidas excepto en lugares apartados en donde sea más conveniente llevar las maderas preparadas.

—Pasa a la Pág. CUATRO

Inversión primaria hace una nueva petrolera en Costa Rica

Una inversión inicial de. . $ 100.000,00 u.s. ha autorizado para Costa Rica la firma petrolera de los Estados Unidos de América "Kerr McGee Oil Industries Incorporated".

La firma norteamericana, de Oklahoma, denominada en español "Industrias de Petróleo Kerr McGee Incorporada", ha conferido poder generalísimo para operar una sucursal suya en Costa Rica a favor del señor Horace Ralph Weathersby Campbell con negocios por volumen inicial de cien mil dólares.

La empresa se dedica en exclusiva a la perforación de pozos para la extracción de petróleo y demás hidrocarburos.

Rebaja a ganancia en medicinas

Una rebaja en el porcentaje de ganancia a importadores de productos medicinales será propuesta por la Dirección General de Economía al Ministerio de Economía y Hacienda, según informe que recogió esta mañana LA PRENSA LIBRE.

El público ha venido protestando de que, como motivo del establecimiento de tipo de cambio único, las farmacias han elevado el precio de los productos medicinales, sin existir medidas contraloras de esos precios.

Hoy supimos que la Dirección General de Economía está trabajando en un proyecto, que le será enviado en el curso de la próxima semana al Ministerio de Economía y Hacienda, a fin de que por medio del Departamento Comercial se fijen nuevas escalas de los porcentajes de ganancia en la importación y venta de productos medicinales.

Oportunamente ofreceremos a nuestros lectores los principales detalles del proyecto en referencia, que tiende a establecer precios justos para las medicinas, en beneficio del público.

Déficit de Tesorería Nacional hasta octubre por 45 millones

El Sub-Contralor General de la República informa a Diputados que el déficit de Tesorería del Gobierno alcanzó al 31 de Octubre recién pasado a la suma de ..... ¢ 45.495.619.77. No puede informar sobre cuáles partidas presupuestales no se usarán en el resto del año.

Por el interés que el suceso entraña y que estamos seguros despertará múltiples comentarios, reproducimos a seguido la importante comunicación enviada hoy por el Sub-Contralor General de la República a los Diputados Lic. don Daniel Oduber Quirós y don Juan Guillermo Brenes Castillo, que textualmente dice así:

Estimados señores: Con gusto contesto su telegrama del 21 del corriente, en el cual solicitan se les indique cuales partidas del Presupuesto Ordinario vigente no se usarán en el resto de este año.

Al respecto, el Departamento de Estudios Económicos me informa de la imposibilidad de obtener, en estos momentos, ninguna partido del Presupuesto, que por disposición expresa del Poder Ejecutivo o de los otros Poderes, vaya a dejarse sin usar. La situación legal es clara, en el sentido de que las asignaciones presupuestas no podrían considerarse disponibles para otros fines sino hasta que se haya cumplido el período fiscal, y siempre que no exista compromiso previo adquirido, lo cual aún permite el gasto hasta el 30 de junio de 1962.

Me permito informarles adicionalmente que, dada la situación fiscal a esta fecha, es probable que muchas obligaciones legalmente adquiridas no sean cubiertas, pues al 31 de octubre pasado, el déficit de Tesorería alcanzó a la suma de ¢ 45.495.619.77 por lo cual no es posible aún asegurar que se vaya a dar cumplimiento oportuno a esos compromisos.

Siento no poder darles una respuesta satisfactoria sobre los datos solicitados y me es grato suscribirme de ustedes, muy atento y seguro servidor,

Mario A. Rodríguez R.
Subcontralor General

Dato oficial da compra mayor de automóviles

En forma oficial la Dirección General de Estadística y Censos anunció esta mañana que se ha anotado un aumento notable en lo que toca a la importación de automóviles en Costa Rica.

Los datos estadísticos sobre importación de esta clase de vehículos dados a conocer esta mañana son:

Año de 1956 importación total 961 unidades.

Año de 1957 total 997 unidades. Año de 1958 total 953 unidades. Año de 1959 total 971 unidades. Año de 1960 total 1.123 unidades.

Durante este último año la importación tuvo un total en kilos de 1.116.258 y en dólares un valor de 1.704.536.

Aumentaron en Setiembre las exenciones aduaneras

Un fuerte aumento, en relación con el mes de agosto y con el mismo mes de 1960, se produjo durante setiembre de este año en las exenciones de derechos aduaneros, según lo reportó hoy al Ministerio de Economía y Hacienda la Contaduría Mayor.

El total de exenciones concedidas por leyes o contratos durante setiembre de este año fue por un total de ¢ 4.601,011,64, habiendo sido el total de exenciones durante el mes anterior de agosto por un total de .... ¢ 3,047,393,09 y en setiembre de 1960 por un total de .... ¢ 2,236,857,22.

Hubo, pues, en setiembre de este año, en relación con el mismo mes de 1960, un aumento en las exenciones aduaneras por más de dos millones de colones. Se comunicó también al Ministerio que las exenciones otorgadas durante el mes de mayo de este año de acuerdo con la Ley de Fomento Industrial ascendieron a la suma de ..... ¢ 69,964,19.

Debe posponerse reforma a Ley de Procuraduría General

El Procurador General de la República, Lic. Otto Rojas Vargas, declaró esta mañana a LA PRENSA LIBRE que se insistirá para que la Asamblea Legislativa posponga la Reforma a la Ley Orgánica de la Procuraduría General.

El Procurador General dijo q' se había hecho un aparte en las labores rutinarias de la Procuraduría para comenzar un inmediato estudio del asunto debido a la importancia que reviste el caso.

—'Respetamos la opinión de la Asamblea Legislativa — dijo el Lic. Rojas — pero nos extraña sobremanera que normas de muchos años se conmuevan ahora en forma prácticamente inconsulta. Existe una Comisión de Magistrados empeñada en un trabajo ardoroso de Reforma a los Códigos y no se le ha formulado una sóla consulta sobre el negocio. Tampoco se ha pedido opinión a la Procuraduría General, ni a la Corte Suprema de Justicia, ni al Colegio de Abogados. La presentación que haremos a la Cámara — agregó —, es con el afán de colaborar con los señores Diputados a efecto de que no se den pasos graves pero, para ello, es necesaria una espera lógica".

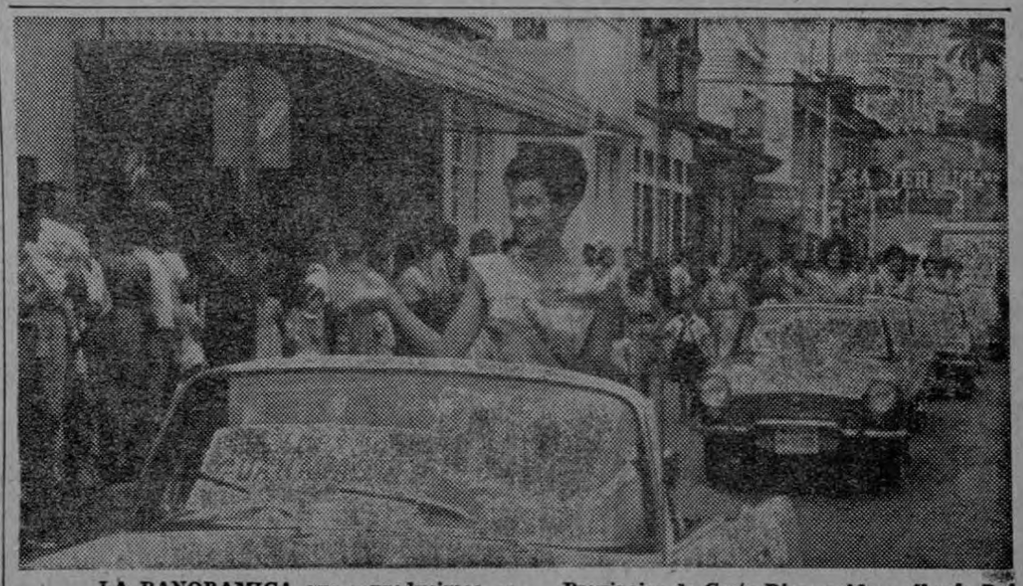

LA PANORAMICA que reproducimos, recoge uno de los bulliciosos momentos del majestuoso desfile de esta mañana, en el que participaron las siete Reinas de Belleza de las Provincias de Costa Rica, unida a ellas la Reina de San Ramón. Esta gráfica fue tomada en la Avenida Central y puede apreciarse el entusiasmo de las gentes.

BRILLANTE DESFILE DE LAS REINAS DE LA BELLEZA, HOY

Suma brillantez tuvo el desfile de las Reinas de Belleza de las 7 provincias de Costa Rica, a partir de las 12 por la Avenida Central.

A las doce horas del día de hoy se inició, en la llamada Cuesta de Núñez, el brillantísimo desfile de las 7 Candidatas al Reinado de Belleza de Costa Rica con miras a participar en el Reinado de Belleza Latinoamericano que se realizará en Manizales, Colombia, en el próximo mes de enero.

—Pasa a la Pág. CUATRO

Este documento es propiedad de la Biblioteca Nacional "Miguel Obregón Lizano" del Sistema Nacional de Bibliotecas del Ministerio de Cultura y Juventud, Costa Rica.

TEMAS DEL MOMENTO

50 MIL NIÑOS ABANDONADOS

He aquí al desnudo, sin cortapisas ni atenuantes, una de las rémoras que gravitan ominosamente sobre nuestra comunidad: la niñez abandonada. Siempre ha estado patente ese problema de una gravedad trascendental. Está patente, lastimosamente vivo, permanentemente irresuelto, a lo largo de esas parvadas de niños que deambulan por doquiera: miserables, andrajosos, sucios, hambrientos. Parvadas que nos irritan y nos llenan de rubor ante los extranjeros, pero más que irritación y rubor, deben despertar nuestros sentimientos humanitarios. Deben provocar nuestra vergüenza, como miembros de una sociedad apática para resolver tal situación de absoluto desamparo de esas almas en bruto y de esos cuerpos flácidos. Reclámase de continuo la atención de las autoridades respectivas sobre ese tremendo problema. Y momentáneamente se enmienda con medidas de policía. Se procede a las redadas de pilluelos trashumantes, y nadie acude a saber de ellos. No se les puede retener y regresan otra vez al arroyo.

El problema es de vastos alcances. Falta la organización adecuada, ordenada técnicamente conforme a métodos modernos. Mientras solo se apliquen paliativos, el problema estará en vigencia y multiplicándose con un vigor terrible, para proyectarse con perspectivas sombrías sobre la sociedad. Una sociedad rectamente constituida, atenta a las obligaciones que le impone la convivencia humana, bajo un signo de cristianismo, no puede permitir que en su seno prospere un vasto sector de su niñez en condiciones infrahumanas. No es solamente el Estado responsable de salvar a esa niñez en abandono. Es también la pregonada iniciativa particular, la que debe prestar su colaboración para devolver a esos niños su dignidad humana. Para que vivan su vida de niños. El derecho de la empresa particular, no es exclusivamente una libertad para emprender negocios industriales y mercantiles. El respeto y garantías que demanda del Estado para desenvolverse, deben ser reintegrados moral y efectivamente a la colectividad en que se desarrolla, contribuyendo a su superación. Y también los ciudadanos, individuo por individuo, deben asumir su lote de responsabilidad, grande o pequeño, importante o mimio, para que ningún semejante padezca la angustia de la carencia de pan, de vestido, de lumbre. Pero no es cuestión de óbolos. Se trata de una cruzada de los corazones, encendidos de fraternidad y de civismo, para que ningún costarricense se debata en la miseria.

El mensaje del P. Madina no puede pasar inadvertido. No puede ser un llamado que se ahogue en la indiferencia, sin eco en la sociedad. Dolido está el bondadoso y apostólico sacerdote, de la incomprensión de los costarricenses por ese problema de la niñez abandonada. Esa indiferencia y esa incomprensión es imperativo que desaparezcan, si también deseamos desaparezcan todos los graves males que engendra ese abandono de miles de niños. Esos niños de hoy, después adolescentes y jóvenes, vienen a sentar plazas en las filas de la delincuencia juvenil. Es cuando nos escandalizamos de sus tristes hazañas. Pero no nos escandalizamos de nuestra desidia que impidió salvar oportunamente a esos niños, y rescatarlos de las garras del vicio y el crimen. Cada quien negó a aquel niño un mínimo de comodidad, alegría, fe, optimismo, le brindó en cambio, de manera indirecta, la oportunidad maldita para transformarlo en su enemigo, enemigo de los suyos, en el delincuente peligroso. No sigamos empujando a esos tiernas criaturas por el despeñadero de la antisociedad. Levantemos un muro de generosidad y comprensión, de buena voluntad y afecto, para detenerlas frente al vórtice de su ruina. Apresuremos los medios para que la Ciudad de los Niños sea pronto un albergue grande, inundada de felicidad por el trabajo, la educación, la moral y también, por qué no decirlo, por la plegaria que domina esos corazoncillos rebeldes y los reconcilie con la sociedad. Mientras persista un cisma entre la sociedad y sus niños abandonados, mientras ellos sean solamente escoria, estorbo y vergüenza, nada se remediará. Hay que salvar al niño abandonado, no con un mendrugo ni una moneda, sino por medio de una rehabilitación integral que le constituya en un ciudadano probo. Ese laboratorio de almas es la Ciudad de los Niños.

Tal vez nuestra indiferencia y nuestra incomprensión ha sido por un desconocimiento de la gravedad del problema, expuesto ya no por un cuadro propio para una página de Dickens, sino revelado ahora en guarismos. Los números son siempre elocuentes. Alrededor de cincuenta mil niños son los abandonados en Costa Rica. Es una cifra catastrófica. Sentimentalmente, estremecedora. Sociológicamente, alarmante. Patrióticamente, indignante. Estamos plenamente seguros de que el P. Madina encontrará el apoyo que solicita, porque ningún costarricense o extranjero que con nosotros conviva, permanecerá impasible ante la cifra dantesca de cincuenta mil niños abandonados.

★ ★ ★ ★ ★ ★

Forjadores de la Patria

EL SABANERO

Juan Silvestre F.

Es el sabanero un hombre fuerte. La lucha diaria lo ha endurecido hasta asemejar al bronce. Su piel tostada por los fuertes soles del llano tiene el brillo y el color de la caoba. En su faz —surcada por los caminos de la pampa que mil veces ha hendido con el casco del caballo— se refleja el paso de los años y la resignación.

Porque, ante todo, el sabanero es un hombre resignado. En la alegría misma, que muchos ven como fuente de natural espontaneidad, se refleja esa resignación. Es la nota tristona —que canta por no llorar como dice la vieja copla— de la marimba criolla un himno a la batalla diaria; es el aguijón que en las noches de luna, regalo majestuoso de la pampa, prepara al sabanero para la lucha diaria. Es la letra de sus canciones —mezcla de sal y pimienta, y sangre vieja, cansada pero no vencida en espera de la inyección que la hará golpetear con su antigua fuerza pero con nuevas y fundadas esperanzas— la válvula por donde se escapan los lamentos de su vida de privaciones.

Valiente es el sabanero guanacasteco. Cuando el gallo canta la primera vez salta del duro lecho que el destino le dio en las tablas del pochote centenario. Ha tenido un breve descanso para sus músculos de acero, en las mismas tablas de los mismos caserones de la hacienda —con piso de tierra reluciente por el uso y parede sde adobes, mezcla de tierra y zacate— que vieron crecer, vieron vivir y vieron morir a sus padres, sus abuelos, sus tatarabuelos, hasta perderse en la noche de los tiempos sus generaciones.

Cuando el gallo canta, se levantan. En el fogón de tinamastes y ollas cargadas de ollín, preparan un café ralo y de bajísima calidad —verdadera paradoja del país que tiene una magnífica calidad de café— que toman antes de ir al encierro. Luego se ponen la chamarra, esas polainas que le cubren las piernas y lo protegen contra las asperezas del campo; viene en seguida el danto, hecho con cuero de buey, la cutacha, compañera inseparable; el sombrero de lona fresco y barato; la baqueta, que le hará menos dura la siempre dura albarda hecha con cuero "crudo" o sea sin pasar por la curtiembre.

Y se va al corral en busca del caballo que tanto aprecia. Porque el caballo es la otra mitad de su existencia. Un sabanero sin caballo es como una tierra sin sol.

A las cuatro de la mañana va en busca de la vaquillada para el ordeño. Terminado éste el sabanero sigue luchando en el campo. Ora marcando ganado recién adquirido, o los terneros y caballos; ora bañando a los animales con insecticidas contra el tórsalo y contra la garrapata.

Todo el día lo pasa en el campo. Largas horas de sol quemante. Horas de fatiga, de sed. Y por recompensa a su esfuerzo viene el almuerzo y la comida, ambos idénticos: frijoles, arroz y y"cuadrado" en sancocho y sin manteca. Racionado todo. Si queda con hambre tendrá que ir al "chagüite" y buscar unos cuadrados para engañar a su apetito.

Así todos los días. Sin feriados, ni domingos. Pasa el largo día y viene la noche. Y en sus primeras horas —cuando la luna da ese tono melancólico a los llanos— vienen las suaves notas de las guitarras como débiles lamentos que se pierden en la inmensidad de las sombras de los nancites y los guácimos; lamento que parece ahogarse en el mismo ser que lo da. Débil lamento de una raza que ha sufrido durante toda su vida. Lamento triste del indoamericano en su eterno letargo; en su eterno vivir sin mayores esperanzas. En su eterna resignación, la misma que tuvieron sus antepasados cuando vencieron mil dificultades en la indómita llanura, invadieron los predios del feroz tigre, persiguiendo nuevos horizontes para la raza olvidada. Horizontes infinitos; horizontes fantasmales.

Pobre sabanero guanacaste! Lamento vivo del indoamericano en su eterna herencia de frustraciones.

★ ★ ★ ★ ★ ★

NOTICIAS DE AYER y HOY

A cargo de
Edgar Villalobos Segreda

(Historia de la Instrucción Pú González. 1961).

En los albores de la Independencia, la provincia de Costa Rica contaba apenas con una población de 50.000 habitantes que vegetaban miserablemente en gran aislamiento, privados de muchos beneficios de la civilización.

Distribuidos sus habitantes en Cartago y principales poblaciones: Quicort, Tobosí, Tucurrique, Atirro, Ujarráz, Orosí, Tres Ríos, San José Curridabat Aserrí Pacaca, Escazú, Heredia, Alajuela, Boruca, Térraba, Talamanca, Bagaces, Las Cañas, Nicoya y Esparza, vivían una vida puramente rural, aún en los centros más poblados como Cartago, San José, Heredia y Alajuela. Se carecía entonces de moneda, imprenta, médico y botica. La instrucción Pública estaba limitada a las escuelas de primeras letras y a la Casa de Enseñanza de Santo Tomás, fundada en San José en 1814, donde se instruía a la juventud en las asignaturas de gramática y filosofía. Con excepción de los sacerdotes, la clase alta en general era tan ignorante como las otras y carecía de oportunidad para instruirse porque los libros casi no circulaban, a no ser de carácter religioso. La cartilla y el cantón continuaban como instrumentos de aprendizaje en las escuelas de primeras letras, escuelas que tenían como enseñanza la lectura, la escritura, la numeración y la doctrina cristiana. En 1822, primero de nuestra Independencia, no era nada halagador el cuadro que presentaba la enseñanza pública. Cartago, capital de la Provincia, no podía sostener, por falta de recursos, las escuelas de la ciudad y de los barrios. Por falta de fondos, el Ayuntamiento de Cartago y debido a que esa Corporación tenía que reedificar al cabildo destruido por el terremoto del 7 de mayo, acordó suprimir los sueldos de los maestros de gramática y los de la escuela de primeras letras. El sueldo de aquellos maestros no podía, en verdad, ser más reducido; dos pesos cada mes, pues las rentas disponibles del Ayuntamiento no bastaban para tanto. Llegó al extremo la miseria de esta Provincia, que hubo de recurrir se a diez vecinos pudientes para que por turno de un mes, suministrasen los alimentos al preceptor de la ciudad de San José, pues siendo este vecino de Cartago, el sueldo no le alcanzaba para cubrir los gastos de mesa.

5 MINUTOS DE CHARLA

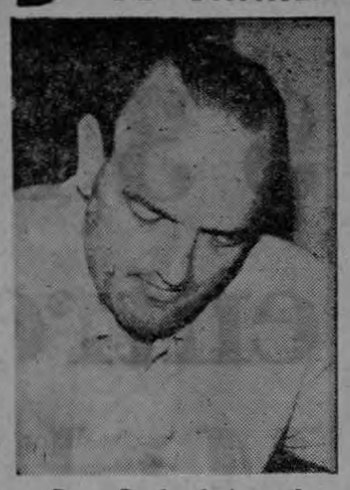

Don Rafael Angel Arguedas F.
Comerciante-Importador

LO encontramos en su Almacén. Es don Rafael Angel Arguedas Ferrero un comerciante importador, al por mayor y detallista. De allí que nos sirvieran sus manifestaciones para el propósito que queríamos: bastantear cómo han reaccionado las ventas en el comercio en este mes de noviembre. Le preguntamos:

—¿Puede decirnos amigo don Rafael Angel cómo van esas ventas?

—Por el momento, la reacción del público ha sido mínima, es decir, el movimiento ha sido más o menos semejante al que ha habido en todo el año.

—Y durante el año, ¿cómo ha sido?

—Desafortunadamente muy bajas han sido las ventas. El comercio, en términos generales, ha estado estancado, con muy pocas ventas.

—¿Y cree usted que así ha de seguir por el resto de 1961?

—No haga profecía tan poco grata. Yo creo que ya la semana entrante haya de mejorar mucho el movimiento comercial. Hay razones para así pensarlo.

—¿Cuáles?

—Bueno, que así como ha estado de flojo, se tenía que producir una natural reacción a fines del año. No sería posible que las ventas se mantuvieran en ese impase en que han estado en meses anteriores.

—Hubo al fin préstamos de los Bancos para desalmacenaje de mercaderías?

—Unos dicen que sí y otros que no. Yo personalmente no se lo puedo decir, ya que no he tenido, a Dios gracias, necesidad de solicitar préstamo alguno. Entiendo que los Bancos han operado en determinados casos, pero no sé, le repito, si los préstamos han sido en forma general.

—¿Piensa entonces en que para diciembre haya mejorado el comercio?

—Claro que sí; solo estamos en espera de los pagos del Gobierno, especialmente el "aguinaldo". Tan luego estos se produzcan se iniciará la reacción del público. Ello no lo dudo. Y como antes le dije, hay razones para pensar que haya de ser un mes muy bueno en las ventas.

—¿Algo más, don Rafael Angel?

—Sí, diga lo siguiente: La Comisión Arancelaria acordó tras ladar las medias de hilo para colegialas de la Categoría C, en que estaban, a la Categoría B. En la primera los tributos eran de un 50% y ahora lo serán de un 15%. Es decir, se producirá una rebaja muy notoria en un artículo de tanto consumo nacional.

—Y...

—Bueno, creo que más bien me he extralimitado. He dicho más de la cuenta y a los lectores no hay que cansarlos. Si no, lo maldicen a uno.

Rafael A. Solís C.

Biografías resumidas:—

BACH

por Federico TREJOS

Juan Sebastián Bach nació el 21 de marzo de 1685 en Eisenach, Alemania, y falleció en Leipzig, el 28 de julio de 1750.

El nombre de Juan Sebastián Bach rememora toda una familia de notables músicos de la que el más sobresaliente fue Juan Sebastián, distinguiéndose por su música de carácter religioso.

A los nueve años de edad, Juan Sebastián queda huérfano, abandonando Eisenach para trasladarse a Ohrdrof, donde vivió con su hermano mayor, Juan Cristóbal, durante un lapso bastante largo.

Una vez terminados sus estudios en la escuela de San Miguel, de Lüneburg, viajó por diversas ciudades para adquirir mayores conocimientos musicales y, con el trato de los grandes maestros, conoce las distintas escuelas.

Así fue como se posesionó del estilo italiano de violín, de la delicada escuela francesa de clavicordio y de la de órgano de Turingia.

La vida de este hombre insigne es notable en todos los aspectos: fue bondadoso, trabajador infatigable, modesto y dotado de un talento que sólo los elegidos de Dios pueden poseer. A pesar de la inteligencia desplegada por Bach durante toda su vida, le escasearon a menudo los medios económicos, viéndose obligado a trabajar sin descanso, y fue maestro, violinista, clavecista organista, cantor y director de orquestas y coros.

En lo sucesivo, la vida errante se terminó. Bach soñó más de una vez en abandonar Leipzig. Su mal carácter chocaba con la necedad del concejo municipal y el espíritu quisquilloso de las autoridades académicas hizo nacer incidentes; pero hasta su muerte, Bach dividió su tiempo, salvo algunos viajes entre la iglesia y la escuela. Ganaba 700 francos, más los eventuales de casamientos y funerales. Bach enseñaba no sólo música sino latín, hasta el momento en que pagó un suplente con su dinero.

Con sus hábitos de orden y su vida familiar ordenada, Bach vivió con honesta comodidad. Educó muy bien a los diez hijos que sobrevivieron, sobre los veinte que le dieron sus dos esposas y les hizo hacer excelentes estudios universitarios ya que todos estaban bien dotados, con la excepción de uno que era un poco atrasado.

Bach pasó luego a Weimer, donde permaneció nueve años: de 1708 a 1717. Vida tranquila y laboriosa: Juan Sebastián Bach tenía los órganos de la iglesia y del castillo y tocaba el clavicordio y el violín en la orquesta. Sus entradas de 156 florines al comienzo se elevaron progresivamente a 264. El Duque reinante, Guillermo Ernesto, prefería la ópera a la música religiosa. Durante la estadía en Weimer, siete hijos nacieron en la casa de Bach: tres murieron pequeños; dos — Friedmann y Felipe Manuel — se hicieron conocer en la música.

Durante este período Bach escribió numerosas cantatas. Una de las más célebres es "Actus Tragicus". A pesar de su nombre, esta obra se desarrolla sin ninguna acción trágica. Destinado a una oración fúnebre expresa la confianza del cristiano, en la gracia divina. Las cantatas de Bach son generalmente paráfrasis del Evangelio o de la Epístola de cada domingo del año. Su novedad reside, sobre todo, en la introducción de arias cortadas como arias de óperas. Muy rápidamente la reputación del músico se extendió por toda Alemania. Lo invitaron por todas partes para inaugurar nuevos órganos y los más grandes personajes musicales lo consultaban cuando había que restaurar un instrumento antiguo.

En 1717, Bach fue invitado a una de esas jiras musicales que entonces estaban de moda y que nuestra sociedad actual desconoce. El leonés Luis Marchand, hacía furor en Dresde: organista de la Capilla Real en Versalles, habíase visto obligado a abandonar Francia. Borracho y libertino, dejó a su familia en la miseria. El Rey hizo remitir la mitad de su ganancia a su mujer: el domingo siguiente, Marchand, furioso, dejó el órgano en la mitad del credo, diciendo que ya no tocaba más. Por este incidente con Marchand, Volumier director de la orquesta de la Corte, nombró a Juan Sebastián Bach como nuevo organista de la Capilla Real.

Las obras de Bach son de una estructura perfecta, gran pureza armónica y rica e ingenua melodía, de la que fluyen maravillosas combinaciones polifónicas, dentro del ritmo más admirable y preciso. Es por eso que se le denomina con mucha firmeza el PADRE DE LA MUSICA.

Entre las obras más consagradas de Juan Sebastián Bach, tenemos su conocido Concierto Brandenburgo, su bella Tocatta y Fuga en Re Menor, y destacándose su música religiosa, en la que se encuentran numerosas Tocattas, Fugas y Oratorios.

Bach murió a los 65 años de edad, habiéndonos dejado una colección de obras en las que, en unas, se encuentran la tragedia y la tristeza y, en otras, la alegría y la paz.

★ ★ ★ ★

Grupo de madres defiende a la maestra doña Luz Argentina Brenes de Obregón

Un estimable grupo de madres trajo a LA PRENSA LIBRE, para su publicación, una extensa carta en torno de nuestros comentarios sobre aguinaldos a los maestros. En ella se refieren a la actitud de sus hijos, del Vº Grado B. de la Escuela Juan Rudín, al salir en defensa de su maestra doña Luz Argentina Brenes de Obregón.

Expresan las madres firmantes de la carta que decir que la maestra de nuestros hijos los obligó o les insinuó que hicieran la carta que se publicó en LA PRENSA LIBRE en defensa de su maestra, es no conocer a dicha señora. Ella —dicen— es uno de los elementos más valiosos con que cuenta actualmente el Magisterio Nacional. Es una leal formadora de la personalidad de los alumnos, los orienta y les da bases firmes para que la formen, respetándoles y robusteciéndoles esa personalidad y el sentido de responsabilidad.

El problema —agregan— fue comentado por los alumnos, dentro del libre juego de las opiniones, que asegura nuestro régimen democrático, y ella fiel formadora de hombres libres, aceptó que hicieran público su opinión y pensamiento, con el fin de asegurar de ellos q' si hoy salían en defensa de los maestros y de su maestra, injusta y gratuitamente agraviados, mañana no tengan impedimento para salir en defensa de otros intereses patrios. Se necesita haber evolucionado mucho para comprender y apreciar lo edificante que es observar a niños de corta edad discutiendo de problemas que interesan a su escuela y a la opinión pública. En el caso concreto de la señora Brenes de Obregón, nunca pide contribuciones no ordenadas por la Dirección, para fines benéficos, y aun así, en muchos casos pone de su peculio las de los alumnos que proceden de hogares de escasos recursos, sin decirlo a nadie, ni indicar quiénes fueron los beneficiados.

Terminaron diciéndonos las madres que nos visitaron que desean dejar patente una calurosa felicitación al niño Fernando Monge Sancho que con su joven personalidad que refleja la seriedad de su ser ha sabido, al escribir la comentada carta, ganarse el aprecio unánime de todos sus compañeros.

Firman la anterior declaración las siguientes señoras:

Saday D. de Güell; Libia de Herrera; Carmen S. de Peraza; Margot G. de Granados; Soledad de Lizano; Lía de Masís; Mireya de Segura; Julieta de Fernández; Elba de Oreamuno; María L. de Cubero; Virginia Sancho F.; Angela de Blanco; Fanny de Bermúdez; Flor de Mª de Palma; Carmen Chinchilla F.; Flory de Boschini; Edith G. de Ramírez; Rosario de Zeledón; Gabriela de Avalos Monge; Libia de Rocha; Criselda de Padilla; Pablo Corrales S.; María Teresa Gibbler; Mª Esther de Crespo; Federico Gibbler; Norma de Boza; Angela de Mora; Consuelo Esquivel; Luba Stralofosky.

GALERA

JUMA BARATISIMA.— Si usted quiere jumarse por un precio módico no tiene más que seguir este consejo: Tómese un trago de a seis reales, fúmese un cinco de puros de a tres y luego móntese en un autobús de los que pasan por el desvío detrás del Reformatorio San Dimas. Estamos seguros que con el bate bate a que va a estar sometido en ese tramo y los ingredientes anteriores llegará a casa como si se hubiera tomado una botella de chirrite de contrabando.

●

¡VAYA, VAYA!... Después del desbarajuste que el comunista Castro sembró en la bella isla, el "angelito" de Batista está escribiendo un libro titulado "Cuba Traicionada". Como se puede ver, aquí cabe perfectamente aquel viejo refrán de: "las pavas tirando a las escopetas".

●

EL MEJOR REGALO DE NAVIDAD.— Doña Violeta Sáenz de Zumbado nos dice en una colaboración para esta columna: "Para mí, al igual que para muchas otras personas, el mejor regalo de Navidad será la tregua política que como es de costumbre nos conceden durante el mes de diciembre".

●

Y A PROPOSITO DE... Y a propósito de las próximas Navidades, confidencialmente nos enteraron que mientras la Cruzada Femenina regalará alegría a familias que viven en tugurios mediante casas decentes, los comunistas regalarán a sus camaradas criollos, las estatuillas en bronce de sus dos últimos "líderes"; el del caníbal Gisenka y el del paranoico Trujillo.

●

¡FALTABA MAS!... En San Ramón vieron unos objetos luminosos en el cielo, creyéndose que sean los famosos platillos voladores. Ahora salen a la luz pública 34 sonetos y unas 10 Odas dedicadas a ese fenómeno.

●

POR LO MENOS.— Un vecino de San Sebastián dice que los trabajos municipales en el tramo del Soldatti están echando bigote. Un vecino de Desamparados nos decía que el puente sobre el río Ocloro en la carretera a su pueblo tiene no solo bigote, sino que está ya canoso.

●

REALIDAD QUE PARECE CHISTE.— Un hotelucho malísimo sito a orillas del Mercado tiene un letrero que recomienda visitar a otro de las cercanías.

—"¡No se quede aquí. Visite el hotel!"... (aquí el nombre) —dice el anuncio.

—¿No es un aviso suicida? —preguntamos al dueño.

—¡Nada de eso!... ¡Basta que usted visite el que le recomiendo para que éste le parezca de lujo!...

●

AQUI TAMBIEN.— Los periódicos de todo el mundo han hecho gran escándalo al caso de que los berlineses quieren botar la muralla que los separa. Sin embargo, aquí en Costa Rica hay más de un millón de habitantes que no están botando la muralla sino "botando el tapón" y nadie publica ni dice nada.

●

NO TAN DIPLOMATICO...Después de observar el montón de dinero que cobraron algunos señores por "sacrificarse" como diplomáticos durante años en el exterior, llegamos a la conclusión que los puestos de embajadores se convierten en muy poco diplomáticos.

Este documento es propiedad de la Biblioteca Nacional "Miguel Obregón Lizano" del Sistema Nacional de Bibliotecas del Ministerio de Cultura y Juventud, Costa Rica.

Escuela Porfirio Brenes, Moravia

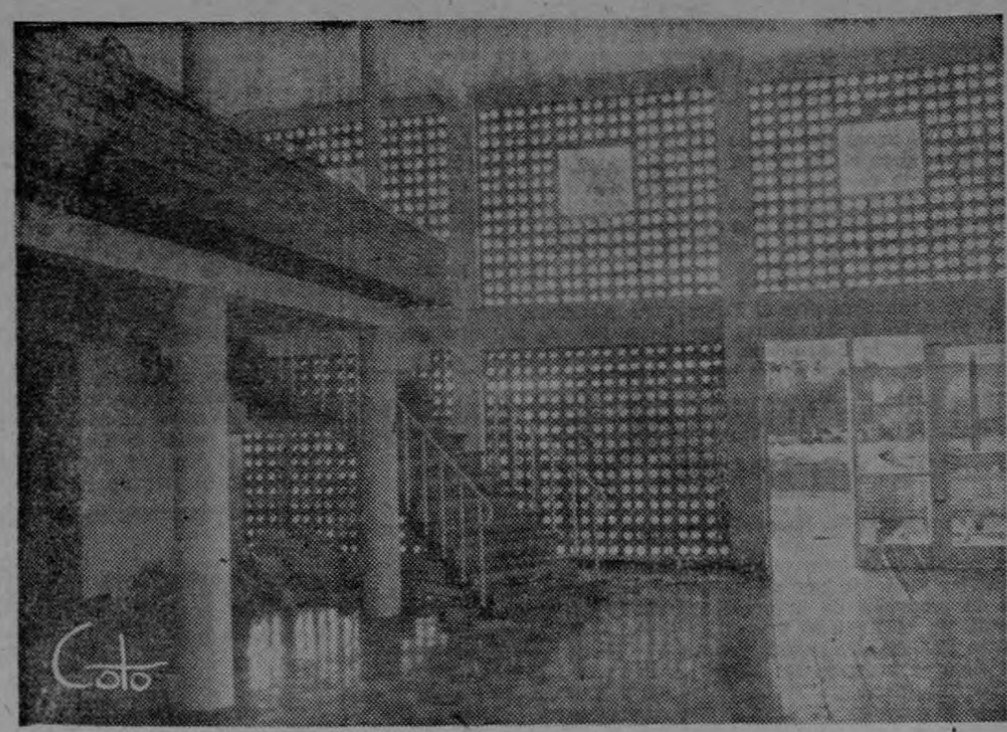

Escuela Porfirio Brenes, Moravia

Escuela Porfirio Brenes, Moravia

La Corporación Municipal de Moravia, las Juntas de Educación de Moravia, Llorente, Florida

y los vecinos de estos lugares agradecen sinceramente al Gobierno Central y en forma especial al Ministerio de Obras Públicas la construcción de las importantes obras de progreso y cultura llevadas a cabo en estos lugares, que vienen a constituir un hecho positivo más en el adelanto general de la República.

Al informar de estos hechos, se complace en hacer del conocimiento de la ciudadanía que hoy, a las 8.30 de la mañana se iniciaron en los citados lugares los actos de inauguración de las obras conforme al programa que sigue:

8 y 30 a.m. Inauguración de la Escuela Monseñor Anselmo Llorente y La Fuente, Tibás

9 y 30 a.m. Escuela de Florida de Tibás

10 y 30 a.m. Calles y cañería Barrio Saprissa en San Vicente de Moravia

11.00 a.m. Escuela Porfirio Brenes de Moravia

OBRAS CONSTRUIDAS EN EL CANTON

Escuela La Trinidad de Moravia
Cañería Barrio Saprissa de Moravia
Cañería de San Jerónimo de Moravia
Asfaltado camino San Jerónimo-La Hondura
Asfaltado calles de San Vicente de Moravia
Asfaltado carretera Barrio Esquivel Bonilla
Escuela de San Vicente de Moravia

Escuela La Trinidad, Moravia

Escuela Florida, Tibás

Escuela Monseñor Anselmo Llorente, Tibás

Este documento es propiedad de la Biblioteca Nacional "Miguel Obregón Lizano" del Sistema Nacional de Bibliotecas del Ministerio de Cultura y Juventud, Costa Rica.

"TSE" EN DIFICULTADES POR TRAMITES DE LICITACION

Seis mil urnas tienen que estar listas para el día de los sufragios y la compra de la madera para su hechura ha sido apelada ante la Contraloría, por dos veces consecutivas, con la consiguiente pérdida de tiempo.

La primera adjudicación por compra de madera para el Tribunal Supremo de Elecciones fue apelada ante la Contraloría, que resolvió revocarla. Luego se hizo una segunda licitación, que se adjudicó, y también fue apelada. Todavía la Contraloría no ha resuelto si revoca o confirma esa adjudicación.

Mientras tanto, el personal del Ministerio de Obras Públicas espera la madera, para comenzar a hacer las seis mil urnas electorales.

El Tribunal Supremo de Elecciones, precisamente previendo estos problemas, tiene en trámite de la Asamblea Legislativa un proyecto, a efecto de que se le autorice la compra directa, sin el trámite de licitación. Pero ocurre que los señores diputados, todavía no le han prestado la necesaria atención a este asunto.

Extranjeros al margen de todo asunto político: Evacuando una consulta del señor Manuel Guerrero Sosa, vecino de Golfito, el Tribunal le contesta que de acuerdo con el artículo 19 de la Constitución, no pueden los extranjeros participar en asuntos políticos internos. La consulta hecha al TSE era de si un extranjero con cédula de residencia puede participar en la política del país.

Legalización de libros: algunos partidos políticos inscritos, a efecto de poder acogerse al pago de las cuentas políticas a cargo del Estado, están procediendo a legalizar sus libros. Se han legalizado ya libros de actas, mayor, diario general, diario de caja, diario de inventarios y balances, etc.

CLAUSURA DE CURSO LECTIVO DE APRENDIZAJE DE OFICIOS

A las 11 horas y media del día de hoy, en el Salón de Actos del Ministerio de Trabajo se verificó la clausura del Curso Lectivo de Aprendizaje que un grupo de jóvenes ha venido recibiendo en el Colegio Vocacional de Desampa rados "Monseñor Sanabria".

Se trata de muchachos que han venido también recibiendo cursos prácticos en fábricas y talleres y que estudian para convertirse en obreros debidamente capacitados. Estos Cursos los ha venido pagando el Ministerio de Trabajo y Previsión Social por medio de la Oficina adscrita a él y llamada Oficina de Capacitación y Aprendizaje.

El Ministro Lic. Solórzano Fallas, al referirse a tan importante suceso manifestó que en su reciente visita a Washington tuvo ocasión de darse cuenta de la importancia que en los Estados Unidos, se le concede a esta clase de educación, que es más o menos la misma que se ha venido produciendo aquí en Costa Rica. El Punto Cuarto le ha dado gran importancia a esta clase de programas como medio para la rehabilitación de los trabajadores de América.

El acto resultó sumamente cordial y fue, como antes decimos, de gran trascendencia para los futuros obreros costarricenses.

INCLUIR CARNES EN EL TRATADO CON NICARAGUA Y PANAMA

El empresario Sr. Maxwell Cone, de la finca "Volcán Angel" ha pedido a la Cámara de Industrias gestionar que en la lista de productos de intercambio mediante el Tratado Tripartita entre Panamá, Nicaragua y Costa Rica se incluyan las carnes.

La finca ganadera "Volcán Angel", situada en el cantón de Osa, viene dedicada desde hace varios años a la exportación de carne, a los mercados de Estados Unidos preferentemente.

Ha pedido ahora que se incluya en la Lista de Productos del Tratado el intercambio de carne de res fresca en cuartos, de carnes de res en cuartos refrigerados y de carne de res deshuesada y congelada.

La Cámara de Industrias transcribió al Ministerio de Economía y Hacienda la gestión a que hacemos referencia, para que se estudie a la hora de formular las listas de productos que se intercambiarán libremente entre los tres países firmantes del Tratado.

CONCENTRACION DE AGRICULTORES MAÑANA EN SAN ISIDRO DE HEREDIA

En San Joseito de San Isidro de Heredia tendrá lugar mañana una concentración de agricultores organizada por el Servicio de Extensión Agrícola del Ministerio de Agricultura y Ganadería y la Universidad de Costa Rica.

La concentración tendrá por objeto llevar a cabo una demostración sobre cultivo de maíz y el programa que se desarrollará es el siguiente:

8.30: Cómo se ha desarrollado el proyecto, participación del Sr. José F. Artavia; 9.00: Cómo el proyecto ha beneficiado a los agricultores de la zona, participación del líder 4-S Tomás Zamora y otros; 9.30: Visita a cultivo de maíz del señor Manuel Zúñiga; 10.00: Datos finales de producción y cosecha por manzana, Ings. Nevio Bonilla y Carlos A. Salas, especialistas de la Universidad; 10.30: Importancia económica para la región, a cargo del Ing. Lázaro Cargas P., Agente de Extensión Agrícola en Heredia; 11.00: Función de los Clubes 4-S en las comunidades rurales, a cargo del Prof. Edgar Arias Ch., Supervisor de Clubes 4-S. Coordinadores del Programa: Sra. Ana María A. de Gómez, Asistente de Mejoramiento del Hogar y Sr. José F. Artavia S., Asistente de Clubes 4-S.

FE EN RESULTADOS DE LA REFORMA, DICE EL MINISTRO VARGAS GENE

"Con la visita de 25 diputados de la Asamblea Legislativa a la Isla Penal de San Lucas — dijo esta mañana el Ministro de Gobernación don Joaquín Vargas Gené —, tengo fe en que se aquilatarán en mejor forma los primeros pasos de la Reforma Penitenciaria".

El Ministro de Gobernación señor Vargas Gené salió esta mañana hacia Puntarenas — en compañía de los 25 diputados q' aceptaron su invitación para visitar San Lucas —, en el tren horario de las 07:00 horas del Ferrocarril Eléctrico al Pacífico.

A las 12 horas los diputados embarcarán en Puntarenas en la lancha "San Lucas 1ª" y en el yate del Gobierno Central de la República regresando mañana para tomar un tren expreso que saldrá de Puntarenas después de las 18 horas.

SUSPENDEN AUTORIZACION PARA MAS BOMBAS DE GASOLINA

El Consejo de Seguridad e Higiene de Trabajo ha suspendido temporalmente la autorización de más bombas de gasolina, mientras se establecen las normas de seguridad para personas y propiedades.

Las diferentes compañías petroleras que operan en el país, dedicadas a la importación y distribución de gasolinas y derivados del petróleo, han recibido la siguiente nota del Presidente del Consejo de Seguridad e Higiene de Trabajo:

"Este Consejo, en su sesión del día nueve del mes en curso, discutió respecto al considerable número de solicitudes que continuamente le remiten las compañías petroleras que funcionan en el país para que les autorice la instalación de bombas de gasolina y otros combustibles para uso particular, en zonas rurales, y aún en las mismas ciudades.

Este organismo con el propósito de uniformar las medidas de seguridad aplicables a esta clase de instalaciones y darles contenido legal reglamentario, decidió suspender temporalmente la autorización de bombas de gasolina o diesel a particulares, mientras se confecciona todas aquellas normas o disposiciones que se consideren necesarias para garantizar hasta donde sea posible la seguridad de las personas que las operan y las propiedades donde se instalen".

No volverán...

Viene de la Pág. PRIMERA —

Por su parte, el señor Presidente de la República, Lic. Mario Echandi, entre otras muchas cosas manifestó:

—Cuando el Ministro de Obras Públicas manifestó que durante este período podríamos inaugurar 1.000 aulas escolares, no lo podía creer, máxime tomando en cuenta el período de austeridad en que vivimos. Este plan es una bella realidad de nuestro gobierno, durante el cual no ponemos los ojos en cuestiones políticas sino en intereses del pueblo. Nuestra honestidad está bien patente al no hallar ni una sola acusación en los periódicos durante estos cuatro años que vamos a terminar, de despilfarros ni cosas por el estilo.

—En los primeros meses del Gobierno que nos preceda — dijo al inaugurar la escuela del INVU de Tibás —, podrán ser puestos en circulación varios millones de colones del Plan Kennedy, específicamente dedicados a obras escolares. Esta que inauguramos hoy es solamente la primera piedra de una obra que es necesario que otros continúen.

A las 11 de la mañana, el señor Presidente y su comitiva fue recibido por personal de la escuela de Moravia y miembros de la Junta de Educación del lugar, así como numerosos menores de dicho plantel. A continuación se sirvió un almuerzo preparado por las maestras de la escuela y vecinas del lugar. La escuela de San Vicente de Moravia, con un costo de ₡ 1.300.000.00 es uno de los planteles más bellos del país.

Brillante...

Viene de la Pág. PRIMERA —

Fue un lindo "bouquet" de guapísimas damitas. Detrás de la carroza en donde iba una orquesta tocando piezas populares, se inició el desfile de las Candidatas. Todas airosas, bellas, encantadoramente iluminados sus rostros por amplias sonrisas brindadas a la multitud que las aplaudía frenéticamente.

Rompía el desfile la Reina de Guanacaste, seguida en su orden por las Reinas de Heredia, Cartago, San José, Puntarenas, Limón, Alajuela y San Ramón.

El "confeti" tradicional, mezclado con serpentinas, que las lindas embajadoras de la belleza costarricense iban lanzando a su paso, llenó de alegría, de grata alegría, al pueblo capitalino al mediodía de hoy.

La música popular, El Torito, el Punto Guanacasteco y otras piezas de típico sabor costarricense, daban al ambiente un sabor de fiesta, de plena y amplia alegría. Y en medio de todo ese bullicio, saltaban luego, como fuentes cristalinas, los lindos rostros de las siete bellas candidatas.

Fue un desfile de entusiasmo.

PARTIDO LIBERACION NACIONAL

SI NO QUIERE A CALDERON, COLABORE CON LIBERACION

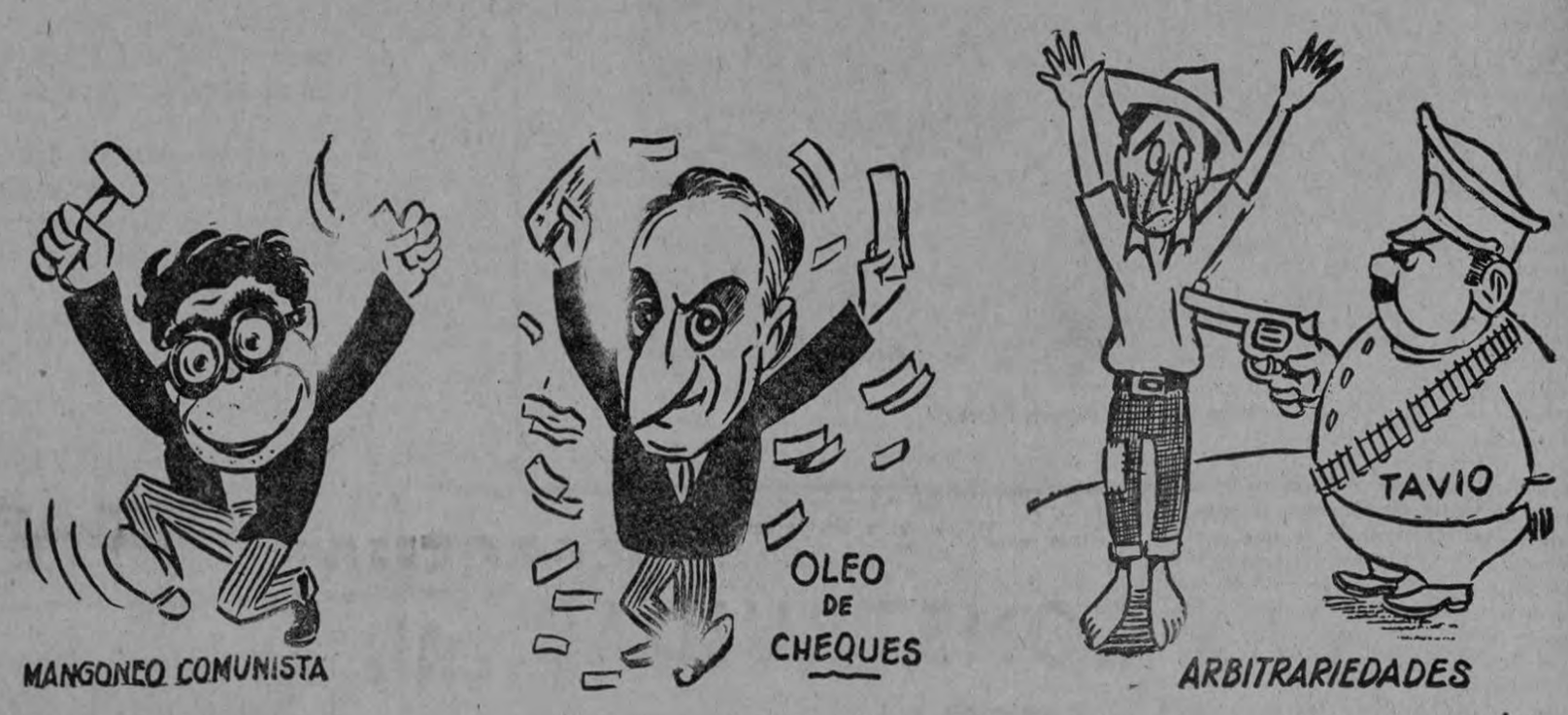

PARA QUE ESTAS PLAGAS NO INVADAN OTRA VEZ A COSTA RICA

INSCRIBA SU VEHICULO HOY MISMO

Comité Nacional de Transportes

EN SAN JOSE: En su NUEVO LOCAL, al costado Este de la Urbanización Tournón, bajos del Barrio Amón, calle a San Francisco. Teléfono ⟶ 5519

EN LOS CANTONES: Los Comités Locales de Transporte.

Este documento es propiedad de la Biblioteca Nacional "Miguel Obregón Lizano" del Sistema Nacional de Bibliotecas del Ministerio de Cultura y Juventud, Costa Rica.

ACCION DEMOCRATICA POPULAR

Candidatura del Lic. Enrique Obregón

Nuestro pacto de vergüenza con el pueblo

ACCION DEMOCRATICA POPULAR no es un partido más en la liza electoral. Es una organización masiva compuesta de campesinos, obreros, profesionales honestos, estudiantes y mujeres combativos que firmaron ya un pacto de vergüenza con el pueblo para sacar a esta patria nuestra de la humillación y del desastre a que la tienen sometida los círculos oligárquicos representados por todos los partidos tradicionales.

Nosotros al firmar el pacto de vergüenza con el pueblo —no escrito pero rubricado en nuestros pechos de hombres y mujeres honestos— estamos decididos a batallar combativamente en esta guerra que declaramos a la miseria resultante del entreguismo y de la falta de patriotismo de los dirigentes de "siempre" y de nunca.

ACCION DEMOCRATICA POPULAR es un partido de perfil propio, vigoroso y nuevo en el país: con sangre nueva, con decisión de lucha, con fe en el porvenir de una nación que no puede seguir teniendo 100 mil desocupados; 300 mil campesinos descalzos; tugurios horrorosos frente a la prepotencia de los palacetes de los privilegiados; hambre de niños ante los opulentos banquetes de unos pocos que entregan a la patria y los destinos de sus habitantes, en manos de los grandes consorcios y de sus paniaguados.

Esto no es demagogia.

Estas no son mentiras. Estas son realidades que las conocen todos los costarricenses: los que poseen —los menos— y los que no poseen nada, que son los más.

Nosotros queremos cambiar la faz de la nación. Lograr para los costarricenses, para las grandes mayorías populares, un bienestar que no sea dación de los privilegiados, sino conquista del pueblo para que éste no prosiga medio viviendo y muriendo entero, en tanto las castas explotadoras viven en permanente frivolidad y en una total negación del sentido de ser del hombre: el sentido colectivo de misión y de destino.

Los politiqueros clásicos andan desalados y vueltos locos ante la pujanza de ACCION DEMOCRATICA POPULAR, que se está nutriendo con la savia del pueblo que le traslada sus vivencias y se realiza en este Movimiento de juventudes con sentido de responsabilidad.

Nosotros no estamos a caza de votos. Llevamos nuestro mensaje a los obreros y a los campesinos; a los profesionales honestos y a los hombres y mujeres conscientes, que nos están respondiendo admirablemente porque están cansados de tanto engaño, de tanta frustración y de la política de mentiras de los dirigentes oligarcas que han llegado al colmo —como los liberacionistas, otro de los grupos tureca de los oligarcas— de pretender maniobrar ante los organismos electorales para negarnos nuestro derecho de ciudadanos.

Tenemos el valor de decirle a los oligarcas: ¡Ya basta! Basta de infamias, de engañifas, de entreguismos. Vamos a hacer la Costa Rica nueva, porque es ley de la naturaleza que el porvenir es de lo que nace; y nosotros estamos naciendo con proyecciones extraordinarias.

Decimos que haremos la Reforma Agraria y la haremos! Daremos tierra a los campesinos porque la tierra es para quien la trabaja. Fundaremos el Ministerio de la Infancia y con él instalaremos las guarderías infantiles porque el porvenir del país depende de la niñez, hoy llena de parasitismo, viviendo en tugurios y muriéndose a pedazos por desnutrición, lo que ha producido altos índices de mortalidad infantil. Nos preocuparemos por la cultura popular facilitando la adquisición de libros y la apertura de escuelas y colegios para llegar algún día a hacer realidad el principio constitucional —inválido ahora— de que la educación primaria y secundaria debe ser gratuita. Comerciaremos asimismo con todos los países de la tierra sin complejos y sin prejuicios, porque un solo mercado para comprar o vender, significa sumisión que no queremos ni aceptamos.

Desde esta sección diaria, ACCION DEMOCRATICA POPULAR irá exponiendo su ideario para remover todos los corazones y las mentes de los costarricenses que de verdad quieran una patria nueva, con sentido de su realidad y convencida de que la corrupción, la francachela y la irresponsabilidad reinantes en los círculos oligárquicos anti-pueblo, no conducirán a la meta que ansiamos.

Costa Rica con ACCION DEMOCRATICA POPULAR, tiene una bandera limpia para dar rienda suelta a su rebeldía justificada; a su rebeldía santa que dijo ¡no! a los comerciantes de la política nacional.

¡VOTO POPULAR FRENTE A OLIGARQUIA!

Electo el Dr. Abate, Secretario del Congreso de Microbiología

La Asociación Costarricense de Microbiología asumió la enorme responsabilidad de organizar el II Congreso Latinoamericano de Microbiología, en cumplimiento de la designación recaída para Costa Rica durante el I Congreso celebrado en México. Dada la trascendencia que un acto de tal naturaleza significaba para Costa Rica, la Asociación pensó en escoger a uno de sus más distinguidos miembros, que descollase no solamente por su preparación académica sino también que su perspicacia y dotes administrativas fuesen garantía para el éxito en la organización del mencionado Congreso. Fue electo como Secretario General, el Dr. John L. De Abate.

Algunos datos biográficos: nació en 1929. En 1953 fue Jefe del Laboratorio de Pediatría del Hospital San Juan de Dios. En 1954 fue nombrado Profesor Suplente de Entomología Médica, en la Escuela de Microbiología de nuestra Universidad. En 1955 se graduó como Microbiólogo-Químico Clínico en la Universidad de C. R., siendo a la vez designado como profesor investigador. En 1958 y luego de realizar estudios en las Escuelas de Medicina y de Graduados de la Universidad de Tulane, EE. UU. obtuvo su doctorado en Biología. Desde 1958 es Profesor a tiempo completo de la Universidad teniendo a su cargo las cátedras de Biología, Métodos de Investigación y Radiobiología esta última en carácter de Profesor Extraordinario. Su última especialización lo ha sido en el uso de isótopos radioactivos aplicados en Biología y Medicina, en la Universidad de Iowa, EE. UU. Recientemente fue electo como Vice Decano de la Facultad de Ciencias y Letras para el período de 1962-65.

Doctor Abate

CAJA DEL SEGURO SE OPONDRA A CERCENAMIENTO DE RENTA

La Asamblea Legislativa está tramitando aumento de asignaciones para Patronato de Ciegos de dos por mil a cuatro por mil, de la renta de los cigarrillos, lo que significa un cercenamiento para la Caja de más de medio millón de colones. La Caja se opondrá a ello.

La renta a los cigarrillos que aproximadamente produce doce millones de colones al año, fue asignada a favor de la Caja Costarricense del Seguro Social para el pago de las cuotas estatales. Se le resta actualmente dos partidas o sean un dos por mil para el Patronato Nacional de Ciegos y otra suma para las Juntas de Tabaco y zonas tabacaleras, que a su vez, la perciben las municipalidades de tales zonas. Tales deducciones alcanzan a un total de dos millones al año, quedándole así a la Caja por allí de 10 millones, suma ésta que no cubre las cuotas estatales, lo que ha originado el enorme déficit del gobierno a favor de dicha institución.

Ahora se pretende aún restarle otra suma, más o menos medio millón de colones, al pretender elevar la asignación a favor del Patronato Nacional de Ciegos, de un dos por mil, a cuatro por mil. Se trata de una iniciativa del Diputado Monge Alvarez, la que ayer fue tratada en primer debate.

Supimos esta mañana que la Caja se opondrá abiertamente a este cercenamiento de su entrada por renta de los cigarrillos. No puede estar conforme en que se le sigan rebajando partidas de la misma, ya que llegará el día en que tal renta no cubra ni siquiera la mitad de la suma con la que se pretende pagar las cuotas del Gobierno a la Caja. Se agotarán los medios para lograr que los diputados desistan de tal pretensión del antes citado Diputado Monge Alvarez.

Jeep causa daños en un puente

SAN ISIDRO DE EL GENERAL: Ayer a las 15 horas —según reporte—, se estrelló el jeep placas 8892 conducido por Ascensión Mata Ureña.

El vehículo se estrelló en el puente colgante del Río General, causando algunos daños de consideración en la estructura del puente. La información fue levantada por el Oficial de Tránsito Edgar Palma Méndez que está destacado en este lugar.

PROHIBICION DE REFINAR PETROLEO A LAS COMPAÑIAS YA INSTALADAS

Un grupo de diputados presentó ayer una moción que se discutirá el lunes, que tiende a que se establezca en la ley de las gasolineras, una disposición prohibitiva que alcanza a todas las compañías que ya operan en Costa Rica.

La moción la presentó el diputado López Gutiérrez y la apoya un sector numeroso de la Asamblea Legislativa. Tiende a que se establezca en la ley que regula las relaciones del Estado con las gasolineras, una disposición prohibitiva que alcanza a todas las compañías que actualmente operan en Costa Rica en la importación y distribución de gasolinas y demás derivados del petróleo.

Se dijo que el propósito es evitar que el negocio se concentre en unos pocos, tratándose de prohibir, en consecuencia, que las compañías que ya operan en Costa Rica, puedan instalar, operar y explotar plantas industriales de refinación de petróleo. Esas plantas sí podrían operarse por compañías nuevas.

De prosperar esta iniciativa, se les cerrará el paso a las compañías Texaco, Esso, Shell Gulf y Chevron.

Notificadas las compañías interesadas en el proyecto de refinería:

El Consejo de Gobierno notificó a las empresas interesadas en la instalación de la refinería de petróleo, de los alcances de lo resuelto por ese mismo Consejo.

Ya se encuentran en Costa Rica representantes de la Cerro Azul de México, y entendemos que se estudian las bases que fijó el Consejo de Gobierno. Por otra parte, para el lunes próximo se espera la llegada al país de representantes de la Phillips Petroleum Corporation, también para estudiar las bases ya dichas.

PARALIZADAS COMPRAS DE EQUIPO

Las compras de equipo para oficinas de la administración pública se encuentran totalmente paralizadas por estar la partida correspondiente totalmente agotada.

Ante el Ministerio de Economía y Hacienda se han plantea do numerosas gestiones, por parte de Jefes de Oficina, para que se proceda a la compra de nuevo equipo, por estar deteriorado el que tienen o porque necesitan más máquinas y otros implementos de trabajo.

El Oficial Mayor del Ministerio de Economía y Hacienda ha contestado a esas gestiones que por ahora no será posible realizar más compras por la circunstancia apuntada y que no será sino con base en la Ley General de Presupuesto de 1962 que se autorizarán las nuevas compras.

70.000 libras de leche en polvo para Salubridad

Ayer en horas de la tarde, luego de las gestiones que anunciáramos ayer mismo, el Consejo de Producción inició la entrega de 70.000 libras de leche en polvo a Salubridad Pública.

Dijimos ayer en nota emanada del Ministerio de Salubridad Pública que los Centros de Nutrición estaban confrontando una grave situación, al haberse totalmente agotado las partidas de leche en polvo que les suministra el Ministerio de Salubridad Pública. Agregamos a ello que se estaban realizando las gestiones pertinentes para solventar tal suceso.

En efecto, ayer mismo en horas de la tarde, se lograron rematar tales gestiones y se acordó, por parte del Consejo el suministro de 70.000 libras de leche, distribución que se hará en 5 camiones. Ayer se entregaron las primeras partidas y hoy el resto.

TIERRA BLANCA

Ponemos en conocimiento de nuestros estimados lectores y de todos los habitantes de esa ciudad, que se ha hecho cargo de nuestra Representación el señor

HORACIO VIQUEZ G.

quien con mucho gusto atenderá todos los asuntos relacionados con

LA PRENSA LIBRE

en cuanto a Suscriciones, Publicaciones, Anuncios, etc.

RECOGEMOS SU CARRO

LE DAMOS SERVICIO

SE LO LLEVAMOS

A SU CASA U OFICINA

AHORA, NUEVO SUPER - SERVICIO FORD EXCLUSIVO!

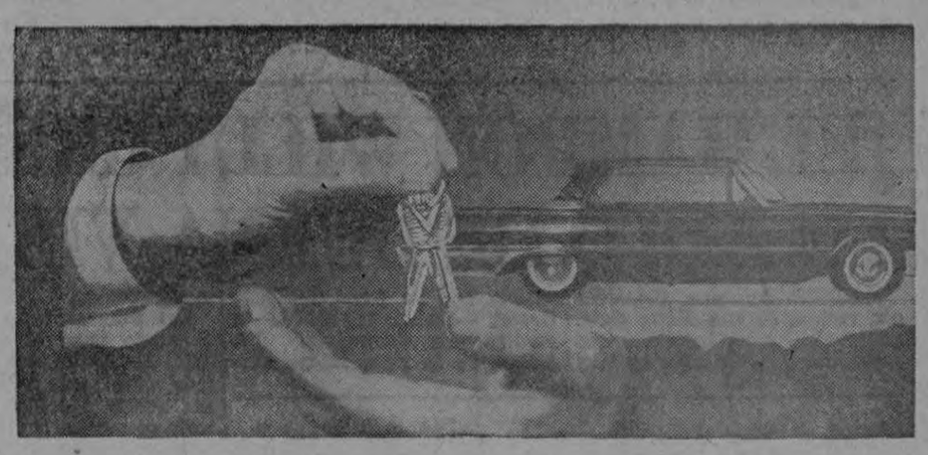

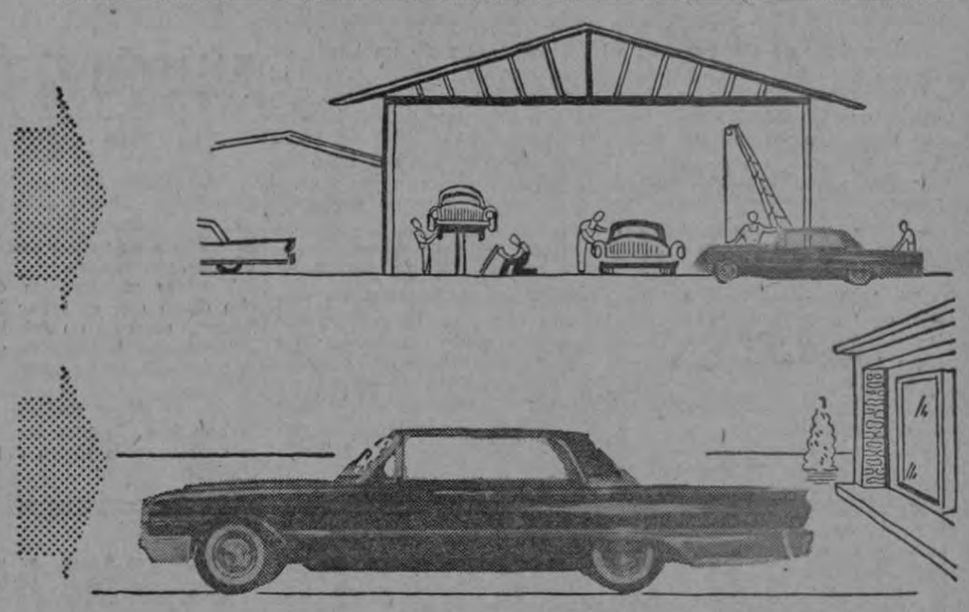

Un nuevo servicio de la Costa Rica Machinery Co. Inc. Los más modernos talleres, y los mejores equipos de Costa Rica, ahora a su disposición, sin que tenga que moverse de su casa u oficina, con sólo llamar a los teléfonos:

3259 — 5092 — 2134

Si lo prefiere, puede venir personalmente a nuestro nuevo y moderno edificio de la Autopista Wilson, dejarnos su carro y le transportamos a Ud. de regreso a su casa u oficina. También disponemos de una amplia zona de estacionamiento para mayor comodidad de nuestros clientes.

COSTA RICA MACHINERY CO. INC.

Autopista Wilson

Sucursales: Liberia y Ciudad Quesada.

Distribuidores Exclusivos Ford y Fordson.

PIEZAS Ford LEGITIMAS

Publicitaria Moderna/OP 054.

Este documento es propiedad de la Biblioteca Nacional "Miguel Obregón Lizano" del Sistema Nacional de Bibliotecas del Ministerio de Cultura y Juventud, Costa Rica.

SIGUE ATACANDOSE EL TUGURIO. — Arriba, las alumnas del Sión cuando se disponían a presenciar la destrucción de un rancho en Moravia y en cuyo lugar el "Café Dorado" construirá la primera vivienda de un grupo. Abajo, lo que fue tugurio convertido en cenizas. La Cruzada Femenina, secundada por grupos católicos y de sensibilidad social sigue la erradicación de los tugurios.

DORADO, CRUZADA FEMENINA Y ALUMNAS DEL SION DONARAN NUEVA CASA

Ayer, en horas del mediodía, en Moravia, las alumnas del Colegio de Sión, en presencia de miembros directivos de la Cruzada Femenina Costarricense, procedieron a reducir a cenizas un rancho inmundo dentro del cual vivían nueve personas. En ese lugar, la firma "Café Dorado" construirá de inmediato la primera casa de una serie de ellas ofrecidas a la Cruzada Femenina Costarricense en pro de desterrar el tugurio.

Las alumnas del Colegio de Sión, por medio de cuotas, cubrirán la parte correspondiente para dotar de 12 casas nuevas a los habitantes que actualmente viven en tugurios. Con las cuotas aportadas por las estudiantes del Grupo B., pudo proporcionarse el terreno en el cual construirán una bella casa, solucionando así el problema a tres miembros de una misma familia de nueve personas.

Es así, pues, como en colaboración con el Instituto de Vivienda y Urbanismo, la firma "Café Dorado", las alumnas del Colegio de Sión y la Cruzada Femenina Costarricense, siguiendo los programas de "La Vivienda en Marcha", dotan con una nueva casa a estas familias, arrancando en esa forma de las garras del tugurio a otras nueve personas e incorporándolas a una vida decente mediante una vivienda adecuada a las necesidades humanitarias, cristianas y de la época.

¿EL HAMPON WILLY CRESPI EN ALTO DE BUENA VISTA?

ASERRI: Informes obtenidos con vecinos de este centro dicen haber visto a un individuo que según datos de filiación es muy posible que se trate de Willy Crespi —recién fugado de la Penitenciaría Central de San José—, en la finca Buena Vista.

Los informantes aclaran que el sujeto tomó el rumbo del Alto, La Piedra o Poás, en estado andrajoso, saltando algunas cercas. Huellas de zapatos tenis se ven en los alrededores. Danilo Morales (Jefe Político).

Hecho de sangre con policía herido

El Ministro de Gobernación y Policía don Joaquín Vargas Gené ha puesto telegrama al Jefe Político de San Isidro de Heredia concebido en los siguientes términos:

—Por oficio anterior solicité informe acerca de un hecho de sangre en que resultó herido el policía Eduardo Villalobos. Tengo una queja de que el heridor se encuentra en libertad completa. Espero informe suyo de inmediato.

Salvado de las aguas

En la llamada Poza del Indio, en Turrialba, sobre el Río Reventazón, el ciudadano Francisco Leitón fue salvado de perecer ahogado por un joven de apellido Román de quien no se sabe el nombre.

Según parece Leitón iba de cacería cuando resbaló en una piedra cerca de la mencionada poza siendo arrastrado por las aguas que allí forman sumideros peligrosos. El joven Román aseguró una cuerda a un árbol de la orilla y lanzándose él mismo al agua pudo sacar hasta la orilla al accidentado.

FALLECIO AL CAER DE UN ARBOL

ZARCERO: Ayer en horas de la mañana falleció en este lugar el señor Ignacio Zamora Zamora a causa de golpes mortales recibidos.

Testigos presenciales del hecho dicen que el señor Zamora Zamora cayó de un árbol de regular altura falleciendo minutos después. No se ha aclarado qué es lo que el occiso estaba haciendo en el árbol aunque se dijo que una fractura craneal era la consecuencia lógica del fallecimiento.

ACCION DEMOCRATICA POPULAR

Candidatura Presidencial del Lic. Enrique Obregón

COLORES: ROJO-BLANCO-NEGRO

CIUDADANO:

¿Esta Ud. dispuesto a luchar contra los partidos tradicionales de los oligarcas?

¿Cree Ud. justo que el Sistema Bancario Nacional lo disfruten unos cuantos ricachones?

¿Está Ud. de acuerdo con la libertad de sindicalización y con la Ley de Fuero Sindical?

Ayúdenos a construir una Costa Rica Libre que verdaderamente responda a las aspiraciones del pueblo. Conozca el programa de un partido político que lucha por su bienestar; conozca a sus dirigentes, que no le tienen miedo a la oligarquía ni a las etiquetas.

Asista todas las noches del lunes entrante en adelante, a las Oficinas de su Partido Acción Democrática Popular, sito en la Calle Central, Avenida 14 (50 varas al Norte del Teatro Capitolio).

Denúnciase que tubos de cañería de Siquirres serán llevados a otro lugar

Siquirres, 24 de Noviembre de 1961.

Señor Ing.
Don Espíritu S. Salas
Ministro de Obras Públicas
Su Despacho
San José.

Estimado señor Ministro:

En mi condición de siquirreño, me dirijo a usted por este medio y en la forma más respetuosa para exponerle lo siguiente:

El pueblo de Siquirres ha tenido conocimiento de unas anomalías que traerán graves perjuicios a la población, y son como siguen:

1º — Al costado Este de la Jefatura Política de este lugar, está una tubería, para seguir la nueva red de cañería. Pues hemos sabido de muy buena fuente que hay una orden para llevar dicha tubería de Siquirres. El pueblo de Siquirres no permitirá que se lleven un sólo tubo, inclusive estamos respaldados por la Municipalidad.

2º — También hemos sido informados que la cuadrilla que se encuentra actualmente trabajando en la cañería, saldrá en vacaciones en Diciembre próximo, y que no volverán a Siquirres a continuar los trabajos. Será posible eso señor Ministro? Una obra de esa envergadura no se puede paralizar por ningún motivo.

3º — El último detalle y peor de todos es que nos informan que la nueva red será abastecida por pozo. Nos oponemos a los pozos rotundamente. Queremos y exigimos tanque de captación para que el agua baje por gravedad.

Espero señor Ministro que Ud. tomará cartas en este delicado asunto que es problema grave para nosotros.

Quedo pendiente de su contestación señor Ministro, y me suscribo muy atentamente,

JULIO LINDO
Corresponsal

Sobre un detenido de nacionalidad nicaragüense

Para que las autoridades estudien el caso de una detención dice nota que les remite don Luis Zamora:

Tienen detenido al Sr. Simeon Morales de nacionalidad nicaragüense, son muchos los años de vivir por estos lados, según me decía la señora con cuatro hijos todos estos pequeños, que lo hicieron preso porque no tiene los papeles o lo que pide las leyes del país, yo veo que en estos casos debe hacerse algo distinto, por esta razón la situación es crítica para esta familia sin recursos ninguno, el único que les lleva algo con lo que gana en el campo y quedando estos en la calle, creo que debía haber la manera de recogerlos a todos y así no padezcan frío y hambre, etc. Lo que agradezco en nombre de ellos, Ud. puede hacer mucho. Rogándole disculparme las faltas y la confianza. Atentamente un servidor.

Luis Zamora González.

VALIJA EXTRAVIADA

Jueves veintitrés del mes en curso perdióse en la ciudad de San José, valija conteniendo documentos sin ningún valor para quien la tenga. Se gratificará a quien la devuelva a la Barbería de Terencio Aguirre, 25 varas Sur Teatro Moderno.

San José, 25 de noviembre de 1,961.

LANA ITALIANA A CUADROS

Fantasía en colores

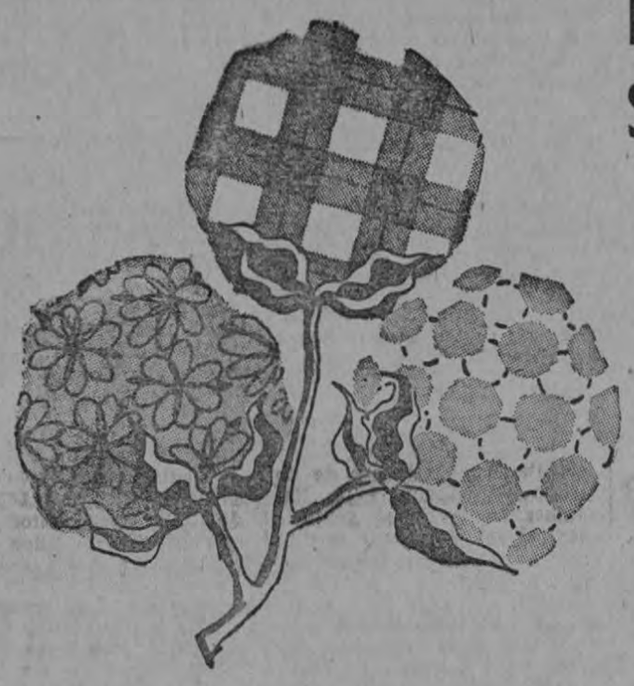

ELEGANCIA PARA SU PROXIMO TRAJE 60" DE ANCHO

HOY

¢ 13 YARDA

Ultima novedad en telas!

Una exclusividad de esta su casa!

JERSEY DE ARNEL PLISADO

Sinfonía de colores para complacer todos los gustos!!

La Unica Tienda Verdaderamente especializada en telas...

MIL COLORES

AVENIDA CENTRAL

Este documento es propiedad de la Biblioteca Nacional "Miguel Obregón Lizano" del Sistema Nacional de Bibliotecas del Ministerio de Cultura y Juventud, Costa Rica.

LA PRENSA LIBRE
"el diario de la tarde"

PERDIDAS ESPERANZAS. — El Gobernador de Nueva York, Nelson Rockefeller, se estruja el rostro, perdida ya la esperanza de encontrar a su hijo menor, Miguel, desaparecido en Nueva Guinea misteriosamente. El joven Rockefeller se encontraba navegando a bordo de una rústica canoa, similar a la que aparece en uno de los grabados de esta composición gráfica. Miguel es gemelo con su hermana Mary Strawbridge, que acompañó a su padre en la búsqueda. Mary aparece en el grabado superior. Abajo aparece el Gobernador con su esposa, quien hace pocos días le pidió el divorcio, en ocasión de celebrarse la graduación de Miguel en Harvard el año pasado. La composición de la derecha señala la región del sur de Nueva Guinea, escenario de estos sucesos. Miguel dejó a un compañero a bordo de la embarcación, cuando el motor se desprendió de la misma, y se lanzó al agua tratando de llegar a tierra cerca de la desembocadura del río Eilanden, lugar en que habitan los nativos que muestran las gráficas. El escudo tallado a mano, a la derecha, es una copia de los que el joven neoyorquino deseaba encontrar.

Millones fueron sacados por el clan de Trujillo

Santo Domingo, 25 (AP).— Informes de que los Trujillo sacaron millones de dólares del país causaron más controversia hoy.

La radio antitrujillista "Voz del Trópico" hizo la acusación de que el General José Arizmendi Trujillo, hermano del finado dictador, retiró dos millones de dólares del Banco de Reserva, propiedad del Estado, antes de volar el lunes a los Estados Unidos. Otras fuentes ponen la cifra en siete millones.

La estación instó al Gobierno del Presidente Joaquín Balaguer a que congele todas las cuentas bancarias de los miembros de la familia Trujillo q' recibieron órdenes de salir del país el domingo, y denunció los supuestos retiros de fondos como un delito que hay que castigar.

Otra estación transmitió informes no confirmados de que se recuperaron noventa millones de dólares en el yate "Angelita" de la familia Trujillo. Dijo que el yate ha sido traído a la República Dominicana pero no se dieron mayores detalles.

José Arizmendi Trujillo y su hermano Héctor se registraron en lujosos hoteles de Miami Beach el lunes después que llegaron en un avión especial.

Varios miembros de su familia y sirvientes los acompañaron.

El hijo del finado dictador, General Rafael L. Trujillo Jr. salió al exilio a bordo de su lujoso yate. Se encuentra ahora en París, uno de sus lugares favoritos antes de que su padre lo nombrase Jefe de las Fuerzas Armadas.

Arturo Morales Carrión, Sub-Secretario asistente de Estado para Asuntos Latinoamericanos en Estados Unidos, llegó imprevistamente ayer, sin que haya informes inmediatos del motivo de su visita.

Balaguer ha estado conferenciando con dirigentes de la oposición política tratando de sacar a la nación de la crisis. Hizo un llamado público a q' el país tenga confianza en el Gobierno y dice que está trabajando para lograr una fórmula que satisfaga a las facciones opositoras, aparentemente con un Gobierno de coalición.

Las Fuerzas Armadas custodian las amplias propieda-

——(Pasa a la Pág. TRES)

Katanga está dispuesta a ser una pira funeraria si la atacan

Abandonada idea de castigo a congoleños

LEOPOLDVILLE, 25 (AP). Las Naciones Unidas abandonaron hoy su proyecto de desarmar a los amotinados de Kindu. Entregó la misión de castigar a las tropas culpables al gobierno congoleño.

En carta al Primer Ministro Cyrille Adoula, el Dr. Sture Linner, Jefe de las Naciones Unidas en El Congo, admitió que sería 'inoportuno" para las Naciones Unidas tratar de desarmar toda la guarnición de Kindu.

Linner explicó que el único propósito de desarmar las tropas hubiera sido investigar para hallar a los culpables. Ahora, anota Adoula afirma q' ya sabe qué unidades fueron culpables de la matanza.

En una nota anterior, Adoula citó dos unidades de unos 200 hombres que, según el Gobierno, son responsables por la ejecución sumaria de los aviadores italianos al servicio de las Naciones Unidas y su subsede Naciones Unidas.

ELISABETHVILLE, KATANGA, 25. —(AP)— El presidente Moise Tshombe de Katanga hoy previno a las Naciones Unidas y al gobierno central del Congo que respondería "a la fuerza con la fuerza".

Esta fue su respuesta a la resolución aprobada ayer por el Consejo de Seguridad disponiendo que la secesión de Katanga sea suprimida "por la fuerza si es necesario".

El presidente convocó a una conferencia para decir que "estamos preparados para cualquier negociación y solución del problema por medios pacíficos. No obstante, si somos atacados contestaremos con la fuerza".

Declaró "aun si toda la población de Katanga —negra y blanca— tiene que morir y nuestra economía tiene que ser destruida resistiremos".

Añadió "si las Naciones Unidas fuerzan una repetición de los acontecimientos de setiembre 19, será culpa de esa organización, y el nuevo Secretario General U Thant cargará con más responsabilidad por lo que ocurra que el difunto Sr. Hammarskojld".

Tshombe dijo a los periodistas que su gabinete se reunió esta mañana por tres horas para revisar la posición de Katanga a la luz de las resoluciones aprobadas por el Consejo de Seguridad de la ONU, y dijo que aunque se consideraba que la situación debiera ser resuelta por medios pacíficos, Katanga estará preparada para luchar si es atacada. "Una política de violencia se topará con la violencia", dijo el Presidente.

Mercomún no perjudicará a Argentina

ROMA, 25 —(AP)—El Ministro de Economía argentino dijo hoy que los países de la Comunidad Económica Europea le han dado seguridades de que su política agraria común no tiene como objetivo entorpecer el comercio de Argentina.

Roberto Alemann, en la última etapa de un viaje a los países del Mercado Común e Inglaterra, dijo que por el contrario, en el caso de Italia, las autoridades de este país desean extender sus intercambios con la Argentina.

Hablando en una conferencia de prensa en la Embajada Argentina, Alemann manifestó su satisfacción por los resultados de su viaje a Inglaterra, Francia, Alemania, Holanda, Bélgica e Italia.

"No somos adversarios de la formación de mercados comunes, pero sí tenemos temores sobre el efecto que puede tener la política agropecuaria común en el comercio de la región sudamericana", dijo Alemann.

El Ministro señaló específicamente los temas principales de sus conversaciones en Italia, es decir, problema de la construcción de la gran central hidroeléctrica del Chocón — Cerros Colorados.

"En cuanto a la carne, se nos ha asegurado que se encontrará una solución. Respecto a la central hidroeléctrica hemos encontrado viva simpatía por parte de las autoridades italianas para su oportuna participación en este proyecto" dijo Alemann.

Descanso para tomar el café entre los trabajadores de E.U.

NUEVA YORK, 25 (AP) — La Oficina Panamericana del Café dice que "períodos de café", o sea pausas de descanso, figuran en una cuarta parte de los contratos obreros negociados en 1959, según las estadísticas laborales del Departamento de Trabajo de los Estados Unidos.

Añade que esos "períodos de café", incluídos en 1.687 convenios laborales que cubren 7.5 millones de obreros y empleados, o algo menos de la mitad de todos los obreros que trabajan bajo convenio en los Estados Unidos, fuera de ferrocarriles y líneas aéreas, generalmente establecen dos pausas por día, que oscilan entre cinco y 20 minutos de duración cada una.

Alegría del comercio en E.U. por ventas navideñas

NUEVA YORK, 25 (AP). La época de compras de Navidad comenzó esta semana en los Estados Unidos ante el entusiasmo de los comerciantes con respecto a las perspectivas.

Las grandes tiendas en algunas ciudades inauguraron la temporada con espectaculares desfiles en el día de acción de gracias. El auge de la economía prometió excelentes perspectivas financieras.

La Asociación Nacional de Comerciantes al menudeo, que tiene 10.000 miembros en diversos tipos de actividades, pronosticó un aumento del dos por ciento sobre las ventas de la temporada de Navidad de 1960.

Aún más optimista se mostró la Junta de Conferencias Nacional Industrial, que dijo que sus investigaciones mostraban un aumento del cinco por ciento, llevando las ventas de Navidad a un total de unos 5.000 millones de dólares.

Las ventas de Navidad darán el tono del año para la industria del menudeo, porque los comerciantes habitualmente esperan obtener casi el 20 por ciento de sus ventas totales en ese período.

El Departamento de Comercio informó que durante los primeros 10 meses de este año las ventas totalizaron 180.681 millones de dólares, o sea una disminución de un 1.4 por ciento de los 183.200 millones de igual período de 1960.

Pero la Junta informó que las noticias provenientes de sus miembros indicaron que el ritmo de compras comenzó a acelerarse en octubre, al hacerlo también la economía en general.

Se informó que hay una creciente tendencia en los regalos de Navidad a eludir los regalos utilitarios en favor de los artículos más lujosos.

Amenazas al avión de los Trujillo

NUEVA YORK, 25 (AP). Un avión a chorro que iba a Lisboa conduciendo a cinco parientes del extinto dictador Rafael L. Trujillo, partió del aeropuerto de Idlewild en las primeras horas de hoy después que el rumor de que habían plantado una bomba a bordo demoró su salida por más de tres horas.

La policía ordenó a los Trujillo y a los otros 45 pasajeros que se bajaran del avión poco antes de las 22 horas anoche, hora de partida del avión, después que un llamante anónimo dijo por teléfono que se había colocado una bomba en el avión. No se encontró ningún artefacto infernal.

Los Trujillo y sus sirvientes aguardaron en la sala de espera durante la búsqueda, mientras los otros pasajeros estuvieron en el restaurante. Los Trujillo se negaron a abrir su equipaje frente a los fotógrafos pero los abrieron para la policía en una habitación privada.

Los dominicanos eran el General Luis Trujillo Reynosa, sobrino del extinto dictador, q' dije que iba como Agregado Militar a la Embajada Dominicana en Lisboa; otro sobrino, Francisco Trujillo Reynosa, q' dijo que iba como Secretario de la Embajada, la esposa del General Trujillo Reynosa, Caridad, y dos hijas, Teresa y Luisa.

NO ES cuestión de precio...
ES DE... **PRESTIGIO!**

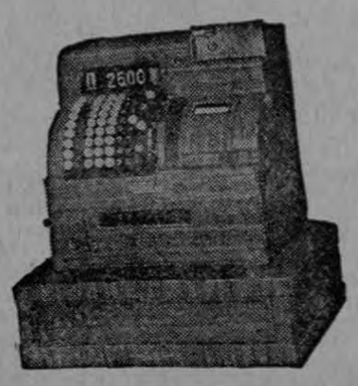

National

ES LA CAJA REGISTRADORA
que **prestigia** su negocio

Keith y Ramírez S.A.
- Avenida Central -

Este documento es propiedad de la Biblioteca Nacional "Miguel Obregón Lizano" del Sistema Nacional de Bibliotecas del Ministerio de Cultura y Juventud, Costa Rica.